ročník X., číslo 2., leto 2013
NOVINY OBČANOV OBCE MNÍŠEK NAD HNILCOM

Moja DEDINA

Mníšek nad Hnilcom

ZADARMO

AHOJ LETO

DEŇ OBCE AJ TOHTO ROKU

Júlové víkendy ukončí Deň obce pod názvom Ahoj leto. Uskutoční sa 27.júla 2013 na miestnom ihrisku, kde o šport, zábavu a dobrý guláš, ako aj iné občerstvenie bude postarané.

SZZP V NAŠEJ OBCI

Tak ako v celom svete i na Slovensku sú združenia a organizácie pre zdravotne postihnutých občanov, kde si môžu vyjadriť svoje potreby, problémy ale i navzájom sa stretávať a pomôcť si. Tieto organizácie sú občianske združenia vo výboroch na báze dobrovoľnosti. Finančné prostriedky na činnosť sa získavajú z členských príspevkov, z podpory OÚ, zo sponzorských darov. SZZP je dobrovoľným občianskym združením nie len pre zdravotne postihnutých občanov, ale aj pre sympatizantov ako ,,Priatel''.

Na tohtoročnej členskej schôdzi sa hodnotila naša činnosť ZO, ktorá po stagnácií začína ožívať novými mladšími členmi a záujmom zúčastňovať sa na plánovaných akciách. V tomto roku máme naplánované kultúrne spoločenské akcie, športové aktivity, kde má každý možnosť vyskúšať si schopnosti, zahrať si dámu, stolný tenis, strieľať z pušky alebo súťažiť v kope ,,futbalová jedenástka", nenáročné vychádzky do nášho okolia. Hlavným cieľom na účasti na akciách nie je zvíťaziť, ale stretávať sa s priateľmi a porozprávať sa o všetkom možnom nie len o chorobách, ale robiť niečo iné pre radosť a zdravie a zároveň odreagovať sa trochu od každodenného kolobehu a vracať sa domov s dobrým pocitom z niečoho nového. Členovia, ale i nečlenovia môžu využívať týždenné rekondičné pobyty, ktoré organizujú OR v Ružbachoch, Turčianskych Tepliciach a Rajeckých Tepliciach. Poplatky sú cenovo výhodné 90,00-115,00EUR.

Prihlás sa do zväzu čo ľudí spája, únavou, chorobou alebo časom veku.
Neváhaj, pobehni za ľuďmi, ktorých niečo spája a zdravotný postih sa postupne vytráca.
Odhoď smútok, menej cennosť, nový život sa ti otvára, pri ktorom ani nezbadáš, že iným pomáhaš.
Bez ohľadu na postih a vek je každý rovnaký to ver, podieľať sa na práci môžeš, veď užitočný je každý, keď chceš.
Zatvoríš samotu na zámku, zrealizuješ sen zo spánku, veď každý je rovnaký hoc je taký, či onaký.
Slovenský zväz zdravotne postihnutých ti náruč otvára, vráti ti istotu a nádeje, len neváhaj a zaklop na dvere.

E.Stoklasová

REKONŠTRUKCIA KAMEROVÉHO SYSTÉMU

Projekt obce „Kamerový systém – Mníšek nad Hnilcom" bol Radou vlády pre prevenciu kriminality schválený. Schválená bola dotácia vo výške 5.000,- €. Obec bude musieť doplatiť zo svojho rozpočtu 1.250,- €.

JÚL - šťastný mesiac ???

KLOPTAŇ
1153 m n.m.

TURISTICKÝ VÝSTUP

Dňa 6.7.2013 sa uskutoční tradičný turistický výstup. Tohto roku sa turisti vyberú na Kloptaň (1153 m n.m.).

Kloptaň ponúka nádherný výhľad na široké okolie, ktorého kvalitu umocňuje výhľadová veža, postavená v r. 1999. Na spodku výhľadovej veže sa nachádza zrub s možným uchýlením pred zlým počasím. Kloptaň so svojím okolím je od r. 1993 vyhlásený za Národnú prírodnú rezerváciu.

Po výstupe bude na chate Hanacky podaný poľovnícky guláš, ktorý pripravia členovia poľovníckeho združenia Mníšek II.

Pán Ján Vitkovský sa dňa 27.5.2013 dožil svojich 90. narodenín. Zablahoželať mu bola aj predsedníčka ZPOZ p. Magda Cölderová so starostom obce.

Pán Vitkovský sa narodil 27.5.1923 v Mníšku nad Hnilcom, kde žije dodnes. Živil sa ako tesár a väčšina striech v obci má jeho rukopis. Veľkým koníčkom p. Vitkovského bolo a stále je včelárstvo, ku ktorému ho doviedol jeho otec. Včelárstvo sa v rodine Vitkovských dedí z pokolenia na pokolenie. Sám k včelám doviedol aj svojich dvoch synov

Júl bude možno šťastný mesiac aj pre štátne cesty v našej obci. Súťaž na dodávateľa vyhrala firma Milanko zo Spišskej Novej Vsi. Takže ľady sa konečne pohli.

Opravovať sa budú aj miestne komunikácie, avšak tie už v mesiaci jún.

Emila a Jána. Pán Vitkovský pochádza z 9 detí. Oženil sa ako 27 ročný. Teraz sa teší z 5 vnúčat a 2 pravnúčat.

A čomu vďačí za dlhovekosť? Nikdy v živote nefajčil.

Do ďalších rokov mu prajeme hlavne pevné zdravie a neutíchajúci optimizmus.

STRETNUTIE „DRUŽINÁROV"

Dňa 24.4. 2013 sa konal 2. ročník ,,Stretnutie terajších a bývalých detí ŠKD ". Stretli sa tu deti od 0.triedy až po 9.triedu , kde sme sa rozlúčili aj s deviatakmi . Zažili zábavné popoludnie plné hier.

1.disciplína : hádzanie vajíčka na cieľ
2.disciplína : skladanie obrázkov
3.disciplína : trafiť ceruzou do hrdla fľaše
4.disciplína :s loptičkou obísť kolky

Za každú splnenú úlohu každý dostal lístok do tomboly a cukríky. Každému sa ušla nejaká cena. Všetci sa príjemne zabavili a zaspomínali na časy minulé.

Ďakujem , že prijali pozvanie bývalé pani vychovávateľky p. Ďurdíková a p. Pavlíková .

Jozefína Kleinová, vychovávateľka

Očami žiačky Patrície Sýkorovej
Po stopách Cyrila a Metoda
(Chronologické zápisky)

Prebudili sme sa do bieleho utorkového rána. Dotrepali sme sa s kuframi na miesto zrazu o siedmej hodine ráno. Čakanie na ten správny autobus bolo plné smiechu a očakávania. Konečne! Autobus prišiel a všetci sa neskutočne usmievali. Pán šofér nám uložil batohy a kufre do batožinového priestoru. Otvorili sa dvere autobusu a každý z nás si našiel pohodlné miesto. O pol ôsmej sme už boli na ceste plnej smiechu, rozprávania, radosti a očakávania. Pohodlie a úsmev na perách nás sprevádzali počas cesty autobusom.

Našou prvou zastávkou bol Kozí vŕšok. Vystúpili sme pred pekným motelom. Rozutekali sme sa po celom priestore motela. Niektorí obdivovali zvieratá v ohrade za presklenou stenou, iní si posadali k stolom, niektorí nakupovali v obchodíku. ***Príjemný pobyt na Kozom vŕšku****. Zastávka sa skončila a my sme boli opäť na tej nekonečnej ceste. Bolo asi pol jednej a už nejednému z nás škvŕkalo v bruchu. Dočkali sme sa! Zastavili sme pred rančom. Zaujímavé*

DEŇ JAZYKOV
„Cudzí jazyk - brána do sveta"

V duchu tohto motta sa niesol Deň jazykov, ktorý sa uskutočnil na našej škole dňa 27. 3. 2013. Keďže na našej škole sa žiaci učia anglický, nemecký a ruský jazyk, tento deň mali možnosť menší i väčší žiaci prezentovať sa a ukázať svoje spôsobilosti z daného jazyka.

Z každej triedy si pani učiteľky - jazykárky vybrali najšikovnejších žiakov, ktorí v rámci skupín plnili zadané úlohy, tvorili, vymýšľali, písali, hovorili ......Následne svoje ,,výtvory" pred ostatnými žiakmi školy prezentovali, samozrejme v cudzom jazyku. Okrem toho, všetci žiaci do cudzích krajín aj ,,cestovali". Ako? Pani učiteľky si pre nich pripravili zaujímavé obrazové prezentácie a tak žiaci mohli nahliadnuť a vidieť cudzie mestá a miesta. Taktiež sa dozvedeli mnoho nových informácií.

Verím, že všetci žiaci sa presvedčili, že cudzí jazyk je brána do sveta, otvára nové možnosti a perspektívy, preto je potrebné sa ho dôsledne učiť.

Za prípravu tohto príjemného dopoludnia treba poďakovať p. uč. Ivančovej, p. uč. Wencelovej a p. uč. Regecovej. Už teraz sa tešíme na naše ďalšie stretnutie v rámci Dňa jazykov.

Mgr. Mária Regecová

PLANETÁRIUM
naša cesta ku hviezdam

Dňa 13. 5. 2013 sme sa s našimi žiakmi 3. ročníka a 4. ročníka vybrali na výlet do Planetária v Prešove.

Cestovali sme autobusom. V Planetáriu nás privítal ujo, ktorý nás oboznámil s pravidlami. Na nohy sme si dali návleky a tým sa začala naša cesta ku hviezdam. Usadili nás v prednáškovej sále, kde nám bolo pustené DVD - Prázdniny v kozme a super rozprávka Krava na mesiaci, ktorá sa nám veľmi páčila. Potom sme sa premiestnili do tmavej kopule, kde nás pekne usadili a rozsvietili celú našu krásnu oblohu a porozprávali o hviezdach a planétach. A keďže sme sa už o Vesmíre učili, vedeli sme aj názvy planét, za čo nás ujo sprievodca pochválil.

V závere sme sa poďakovali potleskom a odchádzali domov plný nových zážitkov.

Môžete sa podeliť o zážitok s nami, ak kliknete na fotoalbum na stránke našej školy.

Mgr. Michaela Filická

MATEMATICKÁ OLYMPIÁDA

prostredie všetkých zaujalo – Ranč pod Babicou - tak sa volalo miesto prvého spoločného obeda. Všetci sme sa dosýta najedli, určite každému z nás chutilo. Po obede sa decká rozbehli k zábave medzi stolný tenis, šípky, air-hockey a podobne. Cítili sme sa ako v lunaparku.

Ranč pod Babicou – prestávka na obed.

Zábava a smiech sa skončili a my sme sa znova presúvali **do múzea v Bojnej.** Zaujímavý výklad každého zaujal. Všetky archeologické nálezy Veľkej Moravy v jednej miestnosti, no niečo úžasné! Videli sme platidlá z 9.storočia, ako aj ozdoby, odevy a nástroje. Na záver výkladu sme si vypočuli zvuk prvého kresťanského zvonu z obdobia Veľkej Moravy.

Cesta pokračuje smerom do Bratislavy. Pomaly sme vošli do mesta a všetci sme spozorneli. Sledovali sme rušný život v hlavnom meste, ako aj uličky starého mesta, ktorými sme sa dostali až k tomu správnemu hostelu – **HOSTEL TAURUS !** Nadšene sme vystúpili z autobusu a presunuli sme sa do hlavného vestibulu. Rozdelili sme si izby a poobzerali sme sa po hoteli. Po krátkom oddychu sme sa pripravili na prechádzku pri západe slnka. Očarujúci výhľad spoza hradieb Bratislavského hradu zaujal nejedného z nás. Pomaly sme sa unavení vrátili naspäť do hostela. Navečerali sme sa a každý z nás sa venoval oddychu po dlhej ceste a náročnom dni. Oddych a chutná večera patrili k záveru prvého dňa.

Naša deviatačky **Emka Jašminská a Bronka Rešovská** sa v dňoch od 19. 3. do 21. 3. 2013 zúčastnili sústredenia pred krajským kolom MO, ktoré organizovala PF UPJŠ. Počas týchto troch dní mali prednášky, súťaže a riešili zaujímavé úlohy. Stretli sa tam s nadanými žiakmi z celého kraja, spoznali nových kamarátov a získali množstvo vedomostí.

21. 3. 2013 nás reprezentovali na krajskom kole v Košiciach. Keďže Testovanie už majú úspešne za sebou, prajeme im veľa úspechov na prijímacích skúškach a ďakujeme za to, že našu malú školu takto pomohli zviditeľniť.

Mgr. Marcela Jašminská

PYTAGORIÁDA

19. a 20. marca sa úspešní riešitelia školských kôl zúčastnili obvodného kola. Našu školu reprezentovali dvaja žiaci: **Michaela Sloviková** 5.ročník a **Štefan Rothmajer** 8. ročník. Úspešný bol žiak 8. ročníka, ktorý našu školu reprezentoval aj na ďalších vedomostných súťažiach. Na Pytagoriáde v Prakovciach obsadil 4. miesto. GARTULUJEME!

Mgr. Marcela Jašminská

Moja DEDINA

HISTÓRIA OBCE MNÍŠEK NAD HNILCOM

O REMESELNÍKOCH A ZAMESTNANIACH

Majster pernikár, medovnikár - lébkuchn peka:

Toto remeslo je aktuálne aj v dnešnej dobe. V našej obci sa nespomína. Perníky medovníky či marcipán v rôznych podobách a formách sa dali kúpiť na jarmokoch či trhoch. V našej obci boli jarmoky a trhy v priestoroch ulice za katolíckym kostolom - autobusové zastávky.

Majster pekár - peka másta:

I keď sa chlieb vyrábal väčšinou po domácky, dobrý majster pekár mal dopyt na svoje výrobky, ako chrumkavé čerstvé žemle, rožky, kvalitný chlieb či rôzne špecialitky od svojich stálych zákazníkov.

V Mníšku bolo zriedkavé, aby rodinný dom nemal svoju vlastnú pec na pečenie chleba. Každá domáca pani vedela napiecť domáci chlieb pre celú rodinu aj do týždennej zásoby. Vo všeobecnosti to bolo tak, že každé dievča, keď sa vydávalo, podľa možností už ovládala pečenie chleba. Čerstvé žemle a rožky boli každé ráno doručené objednávateľom. Domáci starousadlíci kupovali chlieb od pekára len vo výnimočných prípadoch.

V obci ešte začiatkom roku 1945 boli dvaja osobitne zdatní a poriadní pekári. Starý pán František Znak mal pekáreň v dome p.č.298 pod drogériou - Kluknavský Peter. Mladý pekár Arpád Geduldig mal pekáreň na Švedlárskej ulici p.č.451. Pec v pekárni v pôvodnom stave stojí dodnes. V roku 1933 bola k zadnej časti domu pribudovaná pekáreň a dve pracovné miestnosti. Pec vybudoval Mníšanský murársky majster Štefan Staško. Plány pece sú zachované u terajšieho majiteľa domu. Dom je zapísaný v zozname štátom chránených kultúrnych pamiatok.

Majster pekár p.Znak mal v časoch maďarizácie piecť také dobré rožky, že si i vtedajší Vrchný stoličný sudca Gelnického okresu dal každé ráno poslať k raňajkám v plátenom vrecúšku ranným vlakom vychýrené mníšanské rožky do Gelnice.

Majstra pekára Geduldiga stihol najpohnutejší osud. V roku 1945 bol náhodne uväznený a deportovaný do gulagu do Ruska. Po návrate v roku 1950 začal akoby sa nič nestalo znovu piecť chlieb a pečivo vo svojom dome. Zásoboval Mníšek, smolnícku Hutu a Helcmanovce. V tých časoch sme ako deti chodili do susedných Helcmanoviec ku majstrovi pekárovi p.Ustohalovi tiež po chlieb (lístkový prídelový systém). po vybudovaní novej pekárne v Mníšku (1955) prešiel pán Geduldig pracovať do novej pekárne. Pri demolácii strechy po požiari spadol z výšky na betónovú dlažbu a utrpel vážne zranenie, ktorému v roku 1968 podľahol.

Majster pivovarník - pij príja másta:

V dávnejších časoch si starší ľudia v pekných nedeľných popoludniach dali priniesť plný krčah piva z miestneho pivovaru a v kruhu sediacich susedov pred domom a vo veselom a družnom rozhovore si ho vychutnávajú.

V časoch, keď ešte nebola železnica, alebo autá bol v každom nemeckom mestečku v Spišsko Gelnickej doline, aj keď nebolo veľké, jeden vlastný pivovar. Aj v Mníšku bol jeden pivovar. Vozová cesta k novému mlynu sa volala Prája gas - Pivovarnícka ulica, kde stála dvojposchodová budova pivovaru Prája Haus. Bola vymurovaná z hrubých kameňov s klenbami. Celý areál bol obkolesený objemným kamenným múrom. Budova pivovaru bola neskoršie prestavaná na

ČITATEĽSKÝ KRÚŽOK

PRI KARPATSKONEMECKOM SPOLKU

> **„Kvetiny a knihy sú pre mnohých ľudí práve**
> **také dôležité ako každodenný chlieb."**
> **Honoré de Balzac**

Členky čitateľského krúžku pri Karpatsko-nemeckom spolku v Mníšku nad Hnilcom sa v marci opäť zišli pri šálke kávy - čaju, aby sa porozprávali o prečítaných knihách.

Robert Walser (1878-1956) - švajčiarsky spisovateľ a básnik je pre nás už známy. Poznáme jeho autobiografiu, Súrodenci Tannerovci a pár básni. Internet nám teraz prezradil, že prvé básne Roberta Walsera vyšli v roku 1909 v zbierke, ktorú ilustroval jeho brat Karl Walser. Z internetu máme i malú zbierku básní, ku ktorým sa po čase vrátime. Pripomenuli sme si 135.výročie jeho narodenia.

Wislawa Scymborska (1923-2012) - nositeľka Nobelovej ceny za literatúru z roku 1996 je nám tiež známa. jej básne sme si už čítali. Teraz sme si pripomenuli 90.výročie narodenia tejto poľskej poétky. Pri prvom výročí jej úmrtia vyšla nová zbierka ,,Šťastná láska a iné básne". Prečítali sme tieto básne: Zaľúbení a Nič nie je darované.

Prof.PhDr.Július Rybák,CSc.(1933) - prekladateľ, jazykovedec, filológ, publicista z neďalekej Gelnice už párkrát v našej obci bol. Rozprával o svojej práci vysokoškolského pedagóga, o literárnej tvorbe, o prekladoch z ruského jazyka. Teraz sme pánu profesorovi blahoželali k jeho vzácnym narodeninám. Potešila nás jeho odpoveď:,,...Za Váš prekvapivý pozdrav k mojej 80-tke sa Vám poďakujem týmto mojim jubilejným Zrnom. Rád by som ním pozdravil aj všetky verné mníšanské čitateľky krásnej literatúry.

Všetko dobré Vám do prišvinovskej Jari svetla a vody praje Julo R." V Gelnici 28.februára 2013.

M.M.Prišvin (1873-1954) - ruský spisovateľ, ktorého literárne diela sa k slovenskému čitateľovi dostali práve zásluhou prekladateľa J.Rybáka. My tieto diela i autora poznáme. Pripomenuli sme 140.výročie jeho narodenia.

Milan Rúfus (1928-2009) - básnik, esejista, prekladateľ. Jeho poézia presahuje slovenský, ba aj európsky rámec. my sa ňou môžeme kedykoľvek potešiť.

Básnik je pochovaný na cintoríne v Závažnej Porube. My sme sa dozvedeli, že hrob Majstra Rúfusa má takú polohu, ,,...aby z večnosti naveky hľadel na milovanú Poludnicu. Národné miesto úcty, vďačnosti a piety".

Na našom májovom stretnutí, okrem iného, bol rakúsky spisovateľ a básnik Hugo von Hofmannstal (1847-1929). Písal drámy, eseje, libretá k operám ...Jeho básne ospevujú prírodu. Pár sme si maštaľ pre obecných býkov na tzv.Bujačáreň. V roku 1945 mal objekt popisné číslo 148 a bol vedený ako Gemeinde Stierstall. Neskoršie budova slúžila na ustajnenie záprahových koní hospodárstva Štátneho majetku Mníšek. Dnes už z budovy niet ani pamiatky, ostal len rovný terén a zopár fotografii. Bujačáreň - Bujke štal bola v roku 1994 rozobratá.

Naproti pivovaru, západne stála obytná budova p.č.149 pre pivovarníka. Pred viacerými desaťročiami bola táto obytná budova obývaná jedným kraviarom - Melega, ktorý sa staral aj o obecných býkov a pripúšťanie kráv. Raz rozzúrený býk napadol jeho syna, ktorého pritlačil o kamenný múr a spôsobil mu vážne zlomeniny rúk. Dnes je z tejto budovy už len kus muriva.

Aj ostatné remeslá a povolania si zaslúžia pozornosť, ale o nich až nabudúce.

R.Trebuna

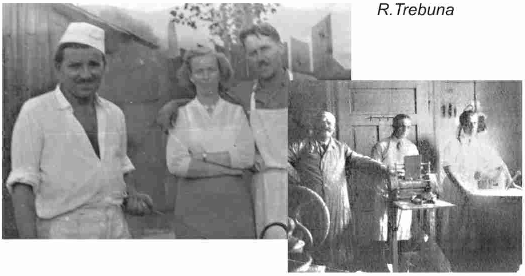

prečítali.

Thor Heyerdahl (1914-2002) - známy nórsky moreplavec, zoológ a archeológ nás vo svojej knihe ,,Tigris" presvedčil o tom, ako sa na trstinovej lodi možno plaviť a prevážať náklady. Meno dostala po rieke ,,Tigris". Na palube Tigrisu sa zišla jedenásťčlenná medzinárodná posádka mužov, ktorí bez moderných navigačných pomôcok vyplávali. Trasa Tigrisu viedla pozdĺž arabského poloostrova k pobrežiu Pakistanu a Indie...je to zaujímavé čítanie.

Samo Chalupka (1812-1883) - slovenský romantický básnik a evanjelický kňaz, mladší brat Jána Chalupku (1791-1871). Samo Chalupka sa narodil v rodine evanjelického farára Adama Chalupku. Vzdelanie získal u otca, neskôr navštevoval Gymnázium v Gemeri, v Rožňave - tu si vybudoval lásku k literatúre. Študoval na lýceu v Kežmarku,...na Teologickej fakulte vo Viedni. Známe sú jeho básne: Mor ho!, Branko, Turčin Poničan a mnohé ďalšie. Na jeho náhrobku stojí dvojveršie z Branka: ,,Pravde žil som, krivdu bil som
verne národ môj ľúbil som."
Pripomenuli sme si 130.výročie jeho úmrtia.

V knihe ,,Neľutujem, že som milovala", ktorú napísala PhDr.Nora Baráthová, sme sa už s oboma bratmi stretli. Na Kežmarskom lýceu študoval Samo Chalupka v tom čase, keď jeho straší brat Ján Chalupka tu bol rektorom. Pekne sú opísané vychádzky študentov do nádhernej prírody pod Tatrami spolu s ich učiteľmi ...

Krátky úryvok z knihy: -Rektor zašiel za bratom.-,,Tatík písal?, vyzvedal Samo. -,,Ideme ti kúpiť kabát." - ,,Ja by som radšej iné..." - ,,Čo také?", prekvapil sa rektor. -,,Slávy dcéru. Pán profesor Benedikti by mi ju zohnal. Aj s venovaním od pána Kollára...." - ,,Samko, tú knihu dostaneš, ...ale aj kabát. ..."

Ilza Stupáková

Očami žiačky Patrície Sýkorovej
Po stopách Cyrila a Metoda
(Chronologické zápisky)

2. deň

Druhý deň sa začal príjemným počasím. Po raňajkách sme sa vybrali smerom na **Devín**, kde na nás už čakala prednáška o známej téme súvisiacej s menami - Cyril a Metod. Vystúpili sme k zrúcanine a vypočuli sme si zaujímavý výklad. Taktiež sme mohli vidieť odevy, nástroje a zbrane z obdobia Veľkomoravskej ríše. Prehliadku Devína nám znepríjemnil náhly dážď! Zmoknutí sme vošli do hotela pod zrúcaninou a zohriali sa pri horúcom čaji. Dážď netrval dlho a my sme sa mohli pobrať popri rieke Dunaj na chutný obed do penziónu. Usadili sme sa za stoly a dobre sme sa najedli. Všetkým nám jedlo chutilo a sýti sme sa vrátili naspäť do Bratislavy. V hoteli sme si dali menšiu pauzu a pripravili sme sa na exkurziu.

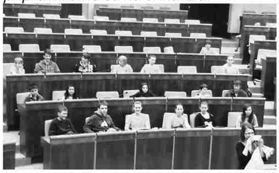

Prvým miestom bola **budova Národnej rady Slovenskej republiky**. Najviac nás zaujala rokovacia sála, ktorú ukazujú často aj v televíznych novinách. Vyskúšali sme si, aké to je stáť za rečníckym pultom, či sedieť na mieste premiéra alebo prezidenta. Prehliadka sa skončila prezretím obrazov od známeho maliara Brunovského, namaľované na dreve, ktoré schlo 30 rokov.

Deň plný spoznávania a návštev zaujímavých miest v Bratislave a okolí sme ukončili slnečnou prechádzkou starým mestom a nábrežím Dunaja. Prešli sme aj veľké nákupné centrum **Eurovea**, ktoré sa tiež nachádza na nábreží Dunaja. Vrátili sme sa do nášho dočasného „domova" a pochutili si na chutnej večeri. Večer sme už trávili v izbách alebo v hlavnom vestibule pri stolnom futbale a šípkach.

3. deň

FUTBAL

ŽIACI

Žiaci začali svoju súťaž najneskôr. Preto ich zimné počasie najmenej ovplyvnilo s nasledovnými výsledkami:

10.kolo	Mníšek - Jaklovce	2:4 (1:2), Augustín 2
11.kolo	Nálepkovo - Mníšek	1:0 (0:0)
12.kolo	Mníšek - Gelnica	3:2 (1:0), Augustín2, Šveda
13.kolo	Mníšek - Margecany	3:0 (2:0), Kotuľak,Augustín2
14.kolo	Mníšek - Kluknava	0:9 (0:3)
15.kolo	Mníšek - Helcmanovce	0:7 (0:1)

Žiaci sa momentálne nachádzajú na 6.mieste. Istým víťazom súťaže je mužstvo Prakoviec.

DORASTENCI

Družstvu z dorastu sa nepodarilo pripraviť na jarnú časť v takej kvalite, v akej sme hrali v jeseni a postupne sa prepadlo do stredu tabuľky.

13.kolo	Mníšek - Hrabušice	3:2, Kovalčík,Vartovník,Štark
14.kolo	Teplička - Mníšek	3:2, Kovalčík, Bandy
15.kolo	Mníšek - Slovinky	1:3, Kovalčík
16.kolo	Helcmanovce - Mníšek	3:2, Kovalčík, Plachetka
12.kolo	Mníšek - Veľký Folkmar	0:1
17.kolo	Mníšek - Crasť n/H.	0:2
18.kolo	Markušovce - Mníšek	12:1, Bandy
19.kolo	Mníšek - Olcnava	4:3, Plachetka, Šariška M. Vartovník, Bandy

DOSPELÍ

Tohtoročnú zimnú prípravu ovplyvnila nekonečná zima. Hrať sa dalo iba na umelej tráve v Spišskej Novej Vsi.

Mníšek - Olcnava	2:1
Mníšek A - Mníšek dorast	7:1
Mníšek - Nálepkovo	2:3

Druhá možnosť bola na snehu:

Helcmanovce - Mníšek	2:2

Nastal posledný deň a my, trochu smutní z odchodu, sme sa po raňajkách premiestnili do autobusu a vydali sme sa ***do Nitry****. V Nitre nás už očakávalo slnečné počasie a prehliadka známeho kostola. Samozrejme, že nechýbalo ani múzeum s výstavou z obdobia Veľkomoravskej ríše. Plusom tejto prehliadky bola aj pivnica plná drahocenných kresťanských nástrojov a odevov zdobených zlatom, striebrom či drahými kameňmi. Nastali poludňajšie hodiny a čas obeda. Pomaly sme zišli k autobusu a vybrali sa cestou k motorestu, kde na nás čakal chutný obed. Naobedovali sme sa a s plným žalúdkom sa vydali na cestu domov. Doma nás už vo večerných hodinách nadšene čakali rodičia, zvedaví ako sme sa na výlete mali.*

Ako hodnotím celé podujatie? Úžasné, poučné, nezabudnuteľné!!!

SPITZENBERG
cup
futbalový turnaj
je naplánovaný na 20.7.2013.

Úvodné dve súťažné kola sa presunuli na voľné termíny v máji. Súťaž sa začala s veľkým oneskorením, ale predsa sme sa dočkali 21.apríla.

18.kolo	*Mníšek - Richnava*	*1:0 (1:0), Žiga M.*
19.kolo	*Gelnica - Mníšek*	*4:1 (1:1), Vartovník*
15.kolo	*Odorín - Mníšek*	*2:1 (1:1), Žiga M.*
20.kolo	*voľno*	
16.kolo	*Mníšek - Chrasť n/H.*	*1:1 (1:0), Žiga M.*
21.kolo	*Mníšek - Bystrany Spartak*	*4:3 (3:1), Žiga M.2, Vartovník, Kujnisch*
17.kolo	*Bystrany ŠSM - Mníšek*	*3:0 (2:0)*
22.kolo	*Olcnava - Mníšek*	*6:2 (3:1), Žiga, Palaščák Pet.*
23.kolo	*Mníšek - Jamník*	*2:1 (1:1), Žiga, Vartovník*

Mrzia nás bodové straty, ktoré sme dosiahli. Bez nich by sme boli v tabuľke na vyšších miestach.

AMK Mníšek nad Hnilcom usporiada v našej obci dňa 14.7.2013 Medzinárodné majstrovstvá Slovenska v motokrose.

Vydal: Obecný úrad v Mníšku nad Hnilcom v **náklade 300ks**
Grafická úprava: 3i - reklamná agentúra, Kojnoková Heda
hedviga3i@gmail.com, 0903 313 389
Tlač: Grafika s.r.o., Košice
Do 1. čísla prispeli: Ing. Ľ.Kujnisch, R.Trebuna, J, Kleinová, I.Stupáková, Mgr. Michaela Filická, Mgr.M.Regecová,E.Stoklasová Mgr.M.Jašminská, P.Sýkorová
Foto: Archív ZŠ, Ing.Ľ.Kujnisch, R.Trebuna
Ďalšie číslo už v sepembri